

Kembuchi

Picture Book Town Kembuchi

絵本の里 けんぶち



2025年
11月号

No.730

〔今月の主な内容〕

- ・令和6年度各会計決算報告
- ・剣淵町の財政健全度～数字で見る剣淵町のお財布事情～
- ・発表会アルバム～みんな一生懸命頑張りました～
- ・つなぐ、ひろげる剣淵町絵本の里づくり条例を制定しました！
- ・年末・年始の役場など公共施設の業務案内

今月の表紙：剣淵の〇〇の秋
(10/4 北海道警察音楽隊コンサート)
(10/5 秋たびそうや号)
(10/18 生活発表会)
(10/21 交通安全教室)

令和7年9月に開催された町議会定例会において、令和6年度決算が認定されました。

町民の皆様から納めていただいている町税や、国や道から交付されたお金がどのように使われているのか、各会計の決算の状況をご報告いたします。

町は令和6年度の事業を行うにあたり、『新時代の農業及び各産業振興・福祉の拡充とインフラの整備・教育環境の改善と応援人口増』を重点事項とした施政方針を基に各種事務事業を実施しました。

また、令和6年度は、国がエネルギー・食料品価格の物価高騰の影響を受けた生活者や事業者に対して、物価高騰対応重点支援地方創生臨時交付金を活用し、低所得世帯への支援や水道料基本料減免事業等を実施しました。

健全財政の維持に努め、一般会計、特別会計ともに黒字決算となり、一般会計における歳入歳出差引残高は1億1,570万円になりました。

また、そのうち一般会計では、翌年度繰越額を除き4,000万円、介護保険事業特別会計では400万円を基金に積立てし、決算審査において適正に執行していると認定されました。

町は、今後も健全財政の堅持を基本に、町民が安全で安心して暮らせるまちづくりの推進と産業の振興、教育・文化・福祉など調和のとれた行政推進に努めます。

用語解説

●地方交付税

国から町へ交付される税のこと。行政を行うために必要な経費を、所得税、法人税、酒税、消費税及びたばこ税の中から一定の割合で交付されます。割合は地方公共団体の財政力により変わります。

●国庫支出金

国から町へ交付される給付金のこと。

特定の事務事業に対して、負担金、補助金、委託金などの名称に分けられ交付されます。

●道支出金

国庫支出金と同様に、道から町へ交付される給付金のこと。

●町債（地方債）

町が資金を調達するために借金をすること。
返済は数年にわたります。

●地方譲与税

国から町へ譲与される税のこと。行政を行うために必要な経費を、国税として徴収した地方揮発油税などの一部が譲与税として国から地方に交付されます。

●基金

町が財産や資金の積み立てをすること。

●繰入金

町の各会計（一般会計、特別会計、基金など）の中でお金の移動をすること。

●繰越金

その年の会計年度から翌年の会計年度へ持ち越した金額のこと。

●自主財源

町が自主的に収入できる財源のこと。

地方税、分担金及び負担金、使用料、手数料、財産収入、寄附金、繰入金、繰越金、諸収入のこと。

●依存財源

国や道が定めた額を交付されたり、割り当てられたりする収入のこと。
地方債も含まれます。

●歳入

1年間の収入のこと。

●歳出

1年間の支出のこと。

令和6年度の主な事業

水道スマートメーター導入事業

町内の給水区域全戸を対象に水道スマートメーター導入事業を実施しました。これにより、検針業務の効率化に加え、使用水量の遠隔把握や漏水の早期発見が可能となり、今後の水道管理の高度化に大きく貢献する基盤が整いました。利用者側においても、水の使用状況を把握しやすくなることで、節水への意識向上や異常使用の早期発見が期待されます。

2,321万円

学校施設空調設備設置工事

学校施設の環境改善を目的に、剣淵小学校・中学校・高等学校・寄宿舎の空調設備（エアコン）設置工事を実施しました。夏季の猛暑対策として児童・生徒の学習環境改善を図るとともに、避難所機能としての役割強化にもつながる整備となりました。

3,819万円

スマート農業促進支援事業

農作業における高齢化や労働力不足に対応したスマート農業の促進を図ることを目的に、スマート農業に位置づけられる作業機械等の購入やドローン免許取得に係る経費の一部を支援しました。

553万円

剣淵町こども計画策定業務

国は令和5年4月に「こども基本計画」を施行し、「こどもまんなか社会」の実現に向け、市町村に対し「子ども・子育て支援事業計画」に加え、こども施策を統合した「こども計画」の策定を求めています。これを受け、剣淵町では子ども・子育て支援会議での協議を経て、令和7年度から令和11年度を計画期間とする「剣淵町こども計画」を策定しました。

217万円

外国人介護人材育成支援奨学金給付事業

町内介護福祉人材の確保に当たり、介護福祉士の国家資格取得を目指す外国人留学生に対し、奨学金給付事業を実施しました。

1,110万円

剣淵町公式LINE導入事業

町民の利便性向上、職員の業務負担軽減及び迅速な情報発信を目的として、令和6年8月26日から運用を開始しました。観光やイベント、くらしに関する情報のほか、町政に関するお知らせなどを発信しました。

396万円



令和6年度の物価高騰対応重点支援地方創生臨時交付金事業

◆低所得世帯支援事業 (物価高騰対策給付金) ※事務費含む。	2,889万円
◆低所得世帯支援事業 (子ども加算給付金・繰越明許費分) ※事務費含む。	222万円
◆高齢者等の冬の生活支援事業 (R5補正分・重点支援地方交付金分)	300万円
◆社会福祉施設等における物価高騰の負担軽減支援事業 (R6補正分)	470万円
◆水道料基本料金減免事業 (R5補正分・重点支援地方交付金分)	545万円
◆酪農飼料高騰対策事業 (R6補正分)	116万円

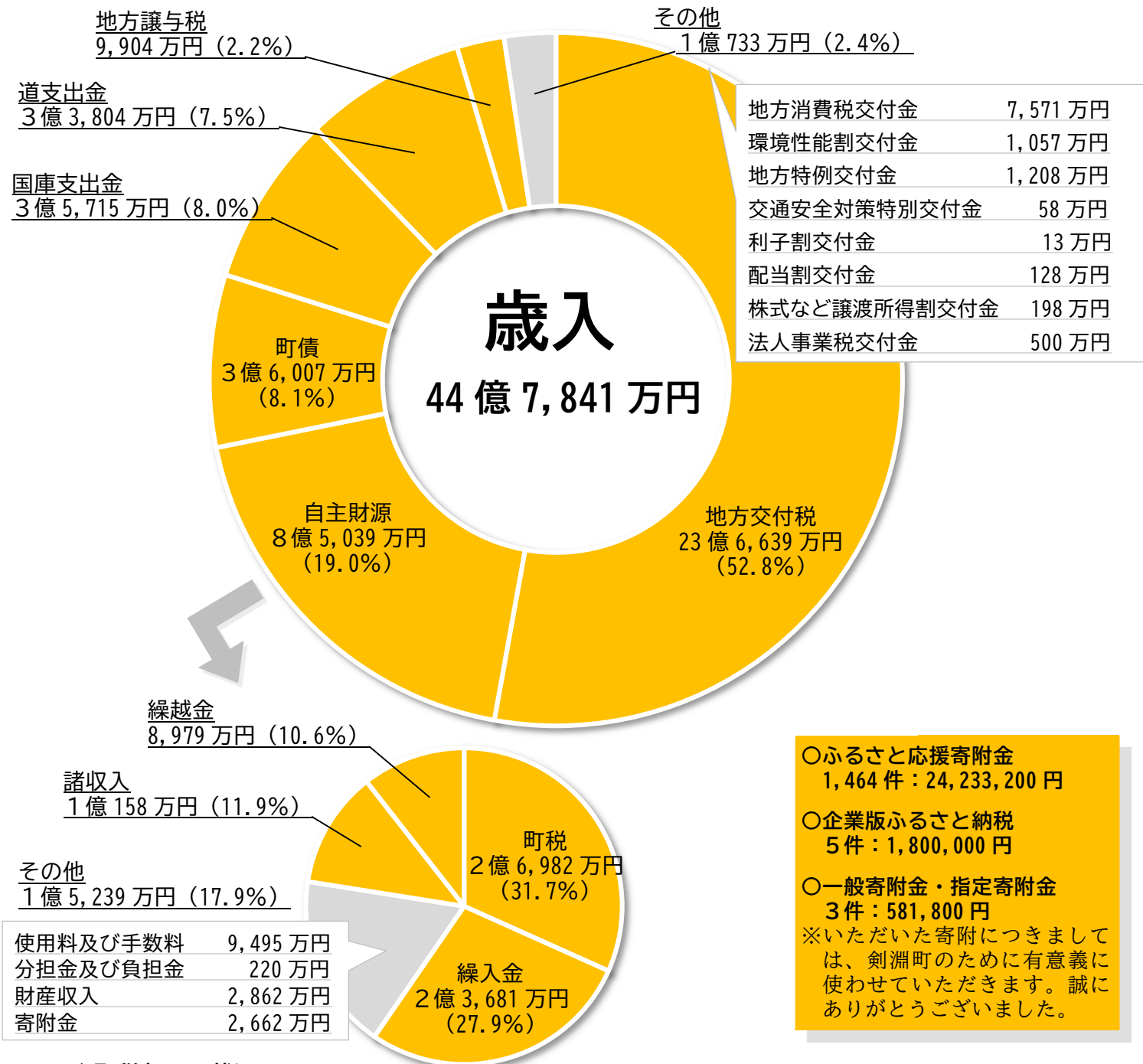

◆町税収入の状況

税 目	令和 5 年度決算額	令和 6 年度決算額	増減額	令和 6 年度収納率
町 民 税	1 億 2,326 万円	1 億 2,300 万円	▲26 万円	99.7%
固定資産税	1 億 1,572 万円	1 億 1,527 万円	▲45 万円	99.4%
軽自動車税	1,392 万円	1,410 万円	18 万円	99.8%
町たばこ税	1,821 万円	1,667 万円	▲154 万円	100.0%
入 湯 税	76 万円	78 万円	2 万円	100.0%
合 計	2 億 7,187 万円	2 億 6,982 万円	▲205 万円	99.6%

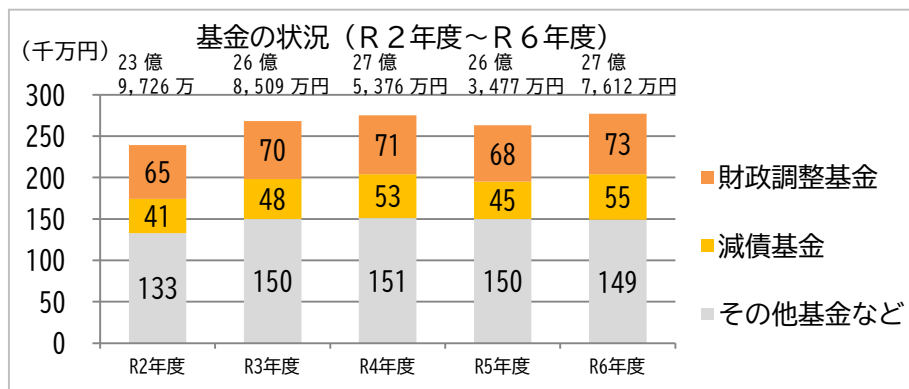

財産に関する調書及び基金運用
状況調書より

(令和 7 年 5 月末現在高)
その他基金などには、特別会計
の基金、北海道市町村備荒資金
組合納付金を含む。

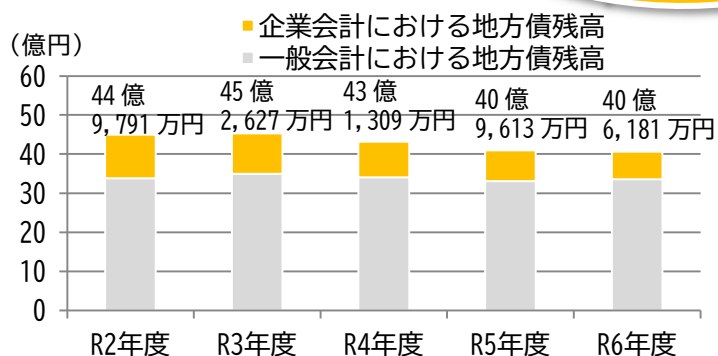
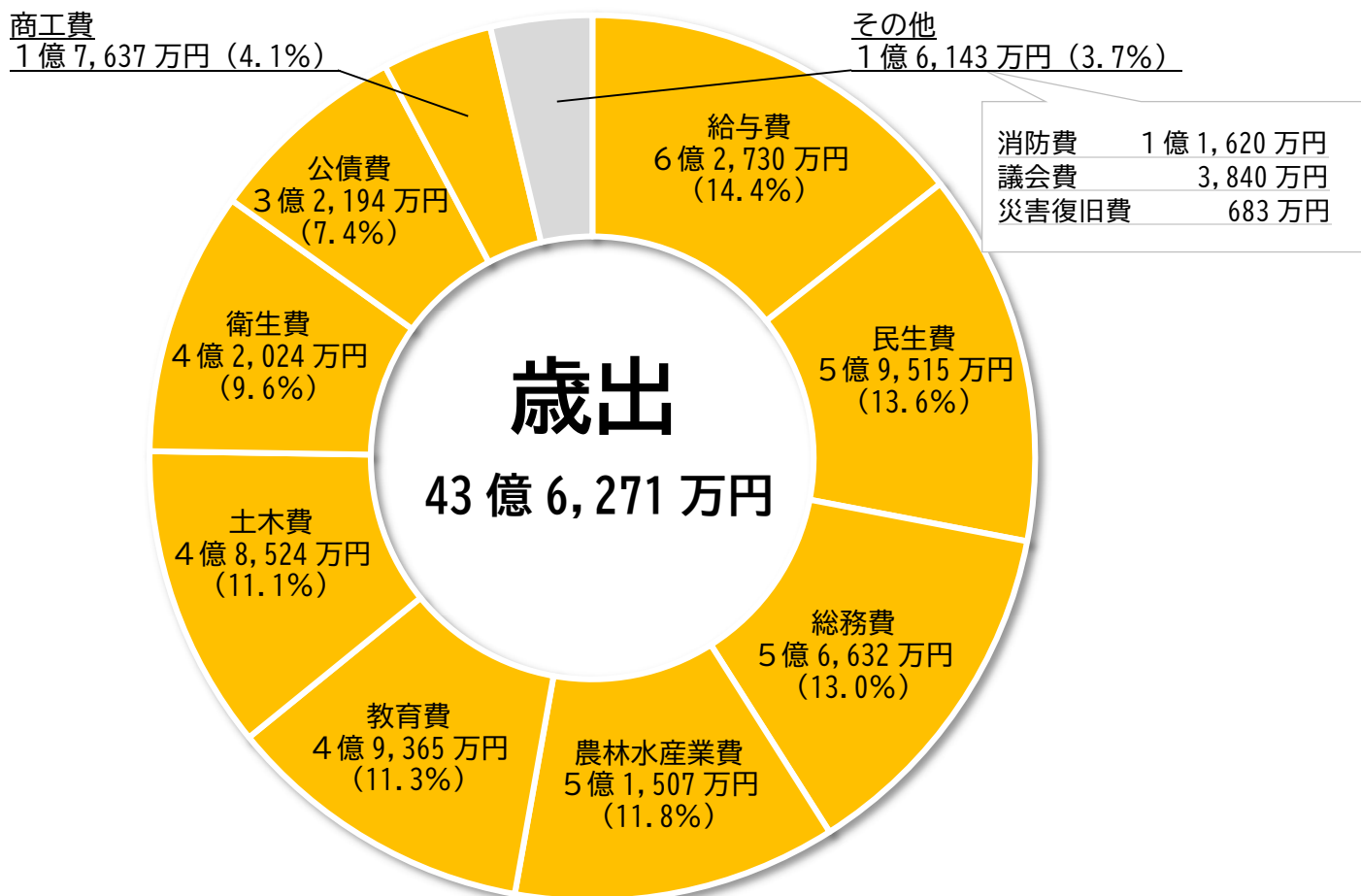

◆令和 6 年度 一般会計実質収支の状況

歳入決算額 (A)	44 億 7,841 万円
歳出決算額 (B)	43 億 6,271 万円
歳入歳出差引額 (C) = (A) - (B)	1 億 1,570 万円
翌年度繰越財源 (D)	2,240 万円
実質収支額 (C) - (D)	9,330 万円

※実質収支額のうち 4,000 万円を地方自治法第 233 条の 2 の規定により、基金に積み立てました。

◆令和 6 年度 特別会計決算状況

特別会計決算状況	歳入総額	歳出総額	歳入歳出差引残高	左のうち 基金繰入金	翌年度へ繰り 越すべき財源
国民健康保険事業特別会計	5 億 4,516 万円	5 億 3,788 万円	728 万円	—	0 円
国民健康保険剣淵町立 診療所特別会計	1 億 1,034 万円	9,932 万円	1,102 万円	—	0 円
後期高齢者医療特別会計	6,682 万円	6,382 万円	300 万円	—	0 円
介護保険事業特別会計	4 億 9,046 万円	4 億 6,928 万円	2,118 万円	400 万円	0 円

◆令和 6 年度 企業会計決算状況 ※決算額は全て税込額です。

■簡易水道事業会計

収益的収支	決算額
収入額	1 億 8,351 万円
支出額	1 億 3,459 万円
差 引	4,892 万円

資本的収支	決算額
収入額	-
支出額	1 億 973 万円
差 引	▲ 1 億 973 万円

■下水道事業会計

収益的収支	決算額
収入額	1 億 8,854 万円
支出額	1 億 9,859 万円
差 引	▲1,005 万円

資本的収支	決算額
収入額	6,415 万円
支出額	1 億 4,637 万円
差 引	▲8,222 万円

剣淵町の財政健全度

「数字で見る剣淵町のお財布事情」

健全化判断比率とは、自治体の財政破たんを未然に防ぐため、財政状態が健全であるかどうかを判断する指標です。

平成19年6月に法律が制定され、全ての地方公共団体に公表が義務付けられました。

▼公表する比率【図1】

- ①実質赤字比率
 - ②連結実質赤字比率
 - ③実質公債費比率
 - ④将来負担比率
 - ⑤資金不足比率
- ①～④の指標（以下「健全化判断比率」と言います。）と、公営企業（簡易水道事業・下水道事業）の⑤資金不足比率を公表することになっています。

▼健全化に関する指標

【図2・3】

図2の指標のうち健全化判断比率のいずれかが早期健全化基準（以下「基準」と言います。）を超えた場合は財政健全化計画を定め、健全化に努めなければなりません。

公営企業会計も同様で、図3の

指標のうち資金不足比率が基準を超えた場合は経営健全化計画を定めて健全化に努めなければなりません。

▼剣淵町の財政状態は

剣淵町では7月下旬に監査委員の決算審査を受け、その意見を付けて9月19日開催の町議会定例会に報告しました。

令和6年度決算に基づき算定された剣淵町の健全化判断比率及び公営企業の資金不足比率は、全てにおいて基準を満たしています。

今後においても、各比率や他の財務指標の推移を見ながら、健全な財政運営を行ってまいりますので、町民の皆さんのご理解、ご協力をお願いします。町の健全化判断比率及び資金不足比率は次のとおりです。

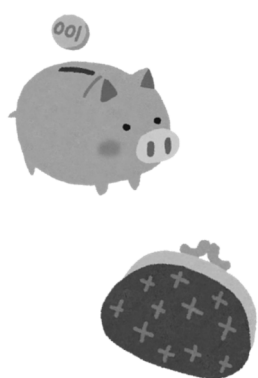

「▼用語解説」

①実質赤字比率

一般会計の赤字額が標準財政規模に対してどの程度になるかを示す比率で、「一般会計の赤字の程度を指標化し、財政運営の深刻度を示すものです。」

※標準財政規模とは、自治体が標準的な状態のとき、通常収入されるであろう経常的一般財源の規模のこと。

②連結実質赤字比率

全ての会計を対象とした実質赤字（又は資金不足）の標準財政規模に対する比率で、全ての会計の赤字や黒字を合算し、地方公共団体としての赤字の程度を指標化し、地方公共団体としての財政運営の深刻度を示すものです。



③実質公債費比率

一般会計などが負担する元利償還金及び準元利償還金の標準財政規模に対する比率で、借入金の返済額及びこれに準ずる額の大きさを指標化し、資金繰りの危険度を示すものです。

※元利償還金・準元利償還金とは、地方債などの借入金に係る返済金とそれに準ずる返済金のこと。

④将来負担比率

一般会計などが将来負担すべき実質的な負債の標準財政規模を基本とした額に対する比率で、地方公共団体の一般会計などの借入金（地方債）や将来支払っていく可能性のある負担など、現時点での残高の程度を指標化し、将来財政を圧迫する可能性がどうか示すものです。

⑤資金不足比率

公営企業の資金不足額の事業の規模に対する比率で、公営企業の資金不足を、公営企業の事業規模である料金収入の規模と比較して指標化し、経営状況の深刻度を示すものです。

【図1】比率の算定となる剣淵町の会計区分

比率の算定区分 会計区分	一般会計	公営事業 会計 (※1)	公営企業 会計 (※2)	第三セクター (株)レークサ イド桜岡
①実質赤字比率	○			
②連結実質赤字比率	○	○	○	
③実質公債費比率	○	○	○	
④将来負担比率	○	○	○	○
⑤資金不足比率			○	

※1 国民健康保険事業特別会計、国民健康保険町立診療所特別会計、
後期高齢者医療特別会計、介護保険事業特別会計

※2 簡易水道事業会計、下水道事業会計

【図2】早期健全化・再生に関する指標

(単位：％)

区分	令和6年度 決算数値	令和5年度 決算数値	早期健全化 基準	財政再生 基準
①実質赤字比率	—	—	15.0	20.0
②連結実質赤字比率	—	—	20.0	40.0
③実質公債費比率	7.1	6.8	25.0	35.0
④将来負担比率	—	—	350.0	

※実質赤字額、連結実質赤字額および将来負担額がないため「—」を掲載しています。

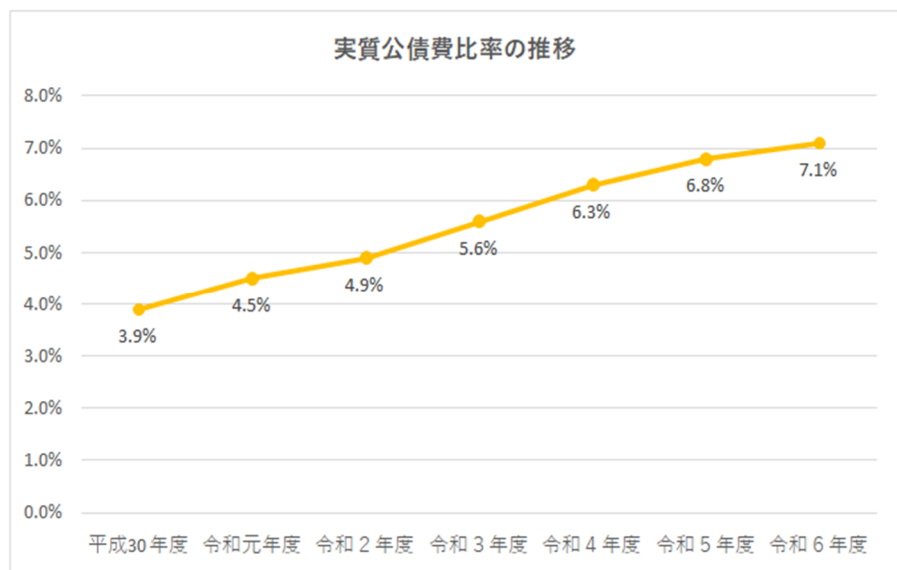

剣淵町の実質公債費比率は、低い数値で推移しています。

道内市町村の平均値は9.0%（速報値。札幌市を除く。）、上川管内市町村の平均値は8.2%であり、道内市町村や上川管内市町村と比較すると、剣淵町の財政は健全と判断することができます。



【図3】公営企業の経営健全化に関する指標

(単位：％)

区分	令和6年度 決算数値	令和5年度 決算数値	経営健全化 基準
⑤資金不足比率			
簡易水道事業会計	—	—	20.0
下水道事業会計	—	—	20.0

※資金不足がないため、「—」を掲載しています。

第35回 けんぶち絵本の里大賞受賞作品決定

～絵本の里大賞～



《作品名》

しばらくあかちゃんになりますので

《作者》

(作・絵) ヨシタケシンスケ

《出版社》

株式会社PHP研究所

大賞を受賞したのは、ヨシタケシンスケさんの「しばらくあかちゃんになりますので」です。

ヨシタケシンスケさんが大賞を受賞されたのは、2023年の第33回けんぶち絵本の里大賞以来、6回目の受賞です。あかちゃんって、そんなに楽しいのかな。でも、「あかちゃんになりたい！」って思うことは確かにあります。そんな時はまわりのみんなもそっと見守ってあげましょうか。さあ、思い切ってゴローン……。

いろんな人の立場の思いや葛藤が垣間見えるヨシタケシンスケさんのぷぷっと笑える絵本です。

【あらすじ】

ママが赤ちゃんのお世話で忙しいため、おねえちゃん扱いされることに不満を感じたみーちゃんが、自分も赤ちゃんになることを決意するところから始まります。しかし、赤ちゃんになるとお菓子が食べられないことに気づき、すぐにやめてしまいます。その後、疲れてしまったママも「ママも赤ちゃんになる！」と言い出し、お父さんもそれに続き……

10月1日(水)、来館者が好きな絵本を選ぶ「第35回けんぶち絵本の里大賞」の開票作業が、絵本の館で行われました。

絵本の里大賞の投票期間中には道内外からたくさんの方が絵本の館を訪れ、11,599票が投票されました。

今回の応募点数は271作品で、その中から第35回けんぶち絵本の里大賞は、(作・絵)ヨシタケシンスケ『しばらくあかちゃんになりますので』に決定しました。

ヨシタケシンスケさんは第33回以来の大賞受賞となりました。

びばからす賞には、(作)麻生 かづこ (絵)かねこ まき『いちごりら』が選ばれました。

また、過去に受賞歴がない作者で最も多くの投票数があった作品に贈られるアルパカ賞には、(文)まつまえ つかさ (絵)かわい えみ『レンガえんとつのチムニーさん』、(文)江口絵里 (絵)かわさきしゅんいち (監修)藤原義弘『クジラがしんだら』が選ばれました。

受賞が決定した作家の方たちは、来年2月14日(土)開催の絵本の里大賞授賞式や、歓迎レセプションに出席される予定です。

～びばからす賞～

《作品名》
いちごりら

《作者》
(作) 麻生 かづこ
(絵) かねこ まき

《出版社》
株式会社ポプラ社

見れば見るほどくせになる！ことばあそび
と迫力のある絵変わりが楽しい絵本です。

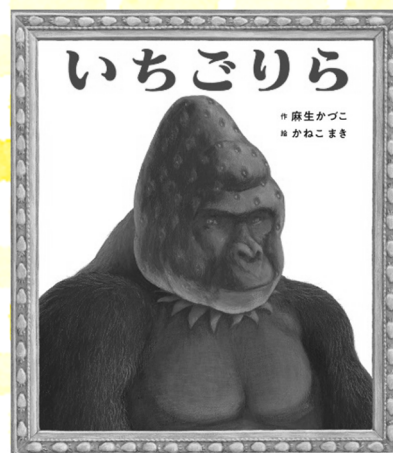

～アルパカ賞～



《作品名》
クジラがしんだら

《作者》
(文) 江口絵里
(絵) かわさきしゅんいち
(監修) 藤原義弘

《出版社》
(株) 株式会社童心社

深海という厳しい世界に生きる生物たちの、
いつときの大宴会を描いた物語絵本です。

《作品名》
レンガえんとつのチムニーさん

《作者》
(文) まつまえ つかさ / (絵) かわい えみ

《出版社》
有限会社名寄土管製作所

煙突の周囲の人々、こどもとの心温まる交流を描いています。

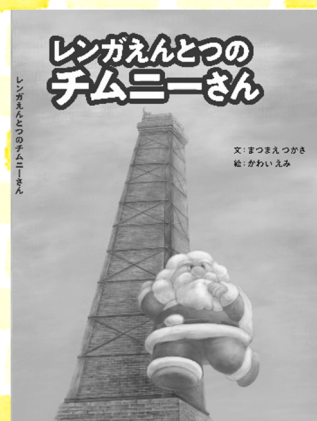

総投票者数・・・2,421人(昨年2,327人)
総投票数・・・11,599票(昨年10,357票)
期間中来館者数・・・6,578人(昨年5,961人)
(大人4,356人 子ども2,222人)
投票期間・・・令和7年8月1日～

令和7年9月30日

けんぶち絵本の里大賞来館者投票にたくさんのご協力をいただき、誠にありがとうございました！



10/18
剣淵町保育所生活発表会

♪はっぴょうかい♪

発表会アルバム～みんな一生懸命頑張りました～



10/25 令和7年度 剣淵小学校学習発表会
全力で仲間とともに最高の学習発表会にしよう！

つなぐ、ひろげる剣淵町絵本の里づくり条例を制定しました！

9月の第3回剣淵町議会定例会において、「つなぐ、ひろげる剣淵町絵本の里づくり条例」を制定しました。この条例は、令和8年4月1日から施行されます。このような絵本を通じたまちづくり条例の制定は、全国初となります。※地方自治研究機構調べ

この記事では、制定した「つなぐ、ひろげる剣淵町絵本の里づくり条例」の目的や経緯、条例の内容をご紹介します。



制定された目的

絵本の里づくり条例は、次世代へ絵本によるまちづくりの継承、さらにひろげていくまちづくりの方向性を示し、町や議会、町民によりふるさとへの愛着、絵本の聖地と認められる知名度の向上や豊かな地域づくりを図るために制定されました。

制定の経緯 ～キッカケは絵本の里剣淵町をこれからも残していきたい思いから～

1988年6月に町民有志による「けんぶち絵本の里を創ろう会」が立ち上がり、絵本によるまちづくりがスタートしました。現在では、37年を越える絵本を通じたまちづくりに取り組んでいます。数多くある取組の中で現在では「けんぶち絵本の里大賞」が35年目を迎え、絵本の館には町内外から多くの方が訪れています。

その他にも、絵本まつりや原画展を行うなど様々な工夫を行い、取り組んできましたが、取組を担う方の高齢化や活動の継承が課題となり「絵本の里剣淵町のまちづくりをこれからも残していきたい」という思いから、今年の春にけんぶち絵本の里を創ろう会やまちづくり町民会議などで、条例制定に向けた話し合いを進め、9月の第3回町議会定例会において制定されました。



条例の内容

①町の役割、議会の役割及び町民への協力依頼を明文化

絵本の里づくりを進めていくために、町や議会の役割を記載している条文や町民の皆さんに協力していただくことを明文化しました。

②啓発活動や情報発信をより強化

剣淵町は、絵本の里づくりによる取組に関して町民の皆さんが関心や理解を深めるために、必要な啓発活動や情報発信活動を実施するよう努めます。

③毎年8月1日は「絵本の里けんぶちの日」

町民全員でまちづくりの機運をつくっていくために、毎年8月1日を記念日として設定し、様々な取組を進めていきます。

④絵本の里づくり事業の実施状況を確認し、必要な対策を

まちづくりをより効果的に進めていくため、実施した事業の実施状況等を踏まえて必要な対策を行っていきます。

条例の施行日：令和8年4月1日

お問い合わせ先 総務課企画財務広報グループ ☎26-9021（直通）

（株）瀬野鉄工所へ感謝状を贈呈

9月17日、応接室において、（株）瀬野鉄工所へ感謝状が贈られました。

今回の感謝状は、給食センターの仮設煙突の腐食等による修繕を無償で行っていただき、町内の児童生徒へ安心安全な給食の提供に寄与したとして贈られたものです。

町長から「子どもたちのために修繕を行っていただき、ありがとうございます。」と感謝の言葉を述べました。



秋の交通安全運動人の波作戦を実施

9月19日、剣淵小学校前の道道において、秋の交通安全運動人の波作戦が行われました。

旗やたすきを使い、小学校前の道道を通る自動車に向かって交通安全の呼びかけを行いました。

この日は、早朝にも関わらず、肌寒い中、多くの町民の皆様にご協力ありがとうございました。

ご協力ありがとうございました。



北海道警察音楽隊がやってきた！

音楽で町民を魅了！

10月4日、剣淵中学校体育館において、令和7年度舞台芸術鑑賞事業「北海道警察音楽隊コンサート」を開催しました。

当日は、111名の方が会場に訪れ、カラーガード隊によるドリル演技や人気音楽バンド「ミセス・グリーン・アップル」のメドレーなどを演奏しました。

また、剣淵中学校吹奏楽部との合同演奏も行われ、迫力ある演奏で観客を魅了していました。



北ひびき農業協同組合から学校給食食材の寄贈

10月5日、応接室において、北ひびき農業協同組合から学校給食食材（お米、じゃがいも、たまねぎ、かぼちゃ、牛肉の計5種類）の寄贈がありました。

寄贈を受けた町長から「貴重な食材をありがとうございます。大切にに使わせていただきます。」と感謝の言葉を述べました。

寄贈された食材は、11月から学校給食で使用されています。



秋たびそうや号がやってきた！

10月5日、JR剣淵駅において、旭川と稚内間を結ぶ観光列車「秋たびそうや号」が特別運行されました。

この「秋たびそうや号」では、新たな観光列車として「食欲の秋」「芸術の秋」「読書の秋」「スポーツの秋」の4つをテーマに旭川と稚内間を運行しました。

剣淵町では、特産品の販売やトイ・トイ・トイさんによるおやきの販売、絵本の里けんぶちジュニアチアリーディングの演舞などで剣淵駅を訪れた乗客を歓迎しました。

町民の皆様にご協力をいただき、ありがとうございました。



剣淵高校で野菜販売会を実施

10月18日、剣淵高校農場において、野菜販売会を開催しました。

当日は、剣淵高校生が育てたキャベツやサツマイモ、ショウガなど多くの野菜が並び、多くのお客さんで賑わいました。

毎年恒例で行われているこの販売会は、生徒10人が中心となっていました。

販売会を行った生徒は、「多くの人が自分たちの育てた野菜を手にとってもらえてうれしい。」と感謝を述べました。



剣淵町保育所で交通安全教室を実施

10月21日、剣淵町保育所において、ヤマト運輸株式会社主催で交通安全教室を開催しました。

この交通安全教室は、7月30日に締結した包括連携協定により実現したもので、子どもたちは外で遊ぶ時の3つ約束や横断歩道の渡り方などを熱心に聞いていました。

また、イメージキャラクター「クロネコ・シロネコ」も保育所にきて、子どもたちと交流していました。



株式会社ゲートと包括連携協定を締結

10月21日、町民センターにおいて、株式会社ゲートとの包括連携協定締結式が行われました。

この連携協定は、「広報ブランディングによる地方創生」を新たな柱として位置づけ、「地域経済の発展」や「観光振興」「移住・定住」の促進を目的に締結しました。

早坂町長は「株式会社ゲートさんと協力させていただき改めて「剣淵町らしさ」を全国へ発信し、経済発展へとつなげていきたい」とこれからの抱負を述べました。





お知らせ

健康福祉課からのお知らせ

インフルエンザワクチン

接種費用助成について

▼助成対象

①満65歳以上の方

②満60歳以上65歳未満の方で、心臓、腎臓、呼吸器の機能障害又はヒト免疫不全ウイルスによる免疫機能障害で身体障害者手帳をお持ちの方

③令和7年度末において、15歳以下の方（生後6か月以上で中学3年生以下の方）

▼助成額

1回につき1,200円

ただし、助成対象①～③に該当する生活保護受給世帯の方の接種費用については、全額助成となります。

▼助成回数

(1)接種時に13歳以上の方は1回

(2)接種時に13歳未満の方は2回

※1回目の接種時に12歳で2回目の接種時に13歳になっていた場合は、2回目も助成対象となります。（1回目、2回目ともに1,200円の助成となります。）

▼申請方法

①町立診療所で接種した場合

窓口にて接種費用から助成額を差し引いた額（1,800円※13歳未満の2回目は300円）をお支払いください。

助成対象の方の申請は必要ありません。助成対象②の方は受付時に身体障害者手帳を提示してください。

②町外医療機関で接種した場合

接種後、領収書（インフルエンザ予防接種を受けたことがわかるもの）と、保険証又はマイナンバーカード、印鑑、振込先が確認できるもの（通帳）、助成対象②の方は、身体障害者手帳を持参のうえ、ふれあい健康センター窓口（保健グループ）にて申請手続きをしてください。後日、助成金を指定口座へ振り込みます。

③新型コロナウイルスワクチン接種費用助成について

▼助成対象

①満65歳以上の方

②満60歳以上65歳未満の方で、心臓、腎臓、呼吸器の機能障害又はヒト免疫不全ウイルスによる免疫機能障害で身体障害者手帳をお持ちの方

※今年度から生後6か月以上65歳未満の方への助成はなくなりました。

▼助成回数…年度内1人1回

▼新型コロナウイルスワクチン助成額 9,000円

▼申請方法

①町立診療所で接種した場合

窓口にて接種費用から助成額を差し引いた額（6,300円）をお支払い下さい。

助成対象の方の申請は必要ありません。助成対象②の方は、受付時に身体障害者手帳を提示してください。

②町外医療機関で接種した場合

接種後、領収書（新型コロナウイルスワクチン接種を受けたことがわかるもの）と、保険証又はマイナンバーカード、印鑑、振込先を確認できるもの（通帳）、助成対象②の方は、身体障害者手帳を持参のうえ、ふれあい健康センター窓口（保健グループ）にて申請手続きをしてください。後日、指定口座へ振り込みます。

◇お問い合わせ先

健康福祉課保健グループ

☎ 34-3955

自衛隊旭川地方協力本部名寄出張所

☎ 01654-2-3921

自衛隊員の募集について

自衛隊旭川地方協力本部

からののお知らせ

自衛隊員の募集について

自衛隊員の募集について

自衛隊員の募集について

自衛隊員の募集について

自衛隊員の募集について

自衛隊員の募集について

自衛官候補生(男子・女子) 12月試験	
応募資格	18歳以上32歳以下
受付期間	受付中～令和7年12月4日(木)締切 ※12月以降の試験も随時受け付けております。
試験日	令和7年12月14日(日)・15日(月) ※いずれか1日を指定できます。
会場	細部受付時にお知らせいたします。

◇お問い合わせ先

自衛隊旭川地方協力本部名寄出張所

☎ 01654-2-3921





土別警察署からのお知らせ

〓冬の路面は急変化！スリップ招く
急ぐ心にブレーキを〓

1 冬の交通安全運動が実施
▼実施期間

11月13日（木）から

11月22日（土）までの10日間

2 交通事故防止のポイント

(1)ドライバーの皆さんへ

・歩行者や自転車を見落としやすくなる薄暮時間帯から夜間の交通事故を防ぐため、交差点や横断歩道の近くでは速度を落とし、安全確認を徹底しましょう。

・信号機のない横断歩道を横断しようとする歩行者がいる場合は、必ず横断歩道の手前で一時停止し、手で合図（ハンドサイン）をして横断を促しましょう。

・降雪に対応できるように、早めのタイヤ交換を行いましょう。また、冬タイヤに交換後は、ナットの緩みなど異常が無いかを定期的に点検し、ナットの増し締めを行ってタイヤの脱落事故を防ぎましょう。

・急ブレーキ、急ハンドル、急発進はスリップの原因となります。

特に日陰や橋の上、トンネルなどでは、路面が凍結している場合がありますので注意が必要です。

(2) 歩行者の皆さんへ

・ドライバーから少しでも早く見つけてもらえるように、外出するときには明るい色の服装や反射材を身に付けて、自分の存在を目立たせましょう。

・横断歩道を渡るときは、手をあげなどの合図（ハンドサイン）をしてドライバーに道路を横断する意思を伝えましょう。

・横断前の安全確認はもちろん、横断中も常に左右の安全を確認しましょう。

◇お問い合わせ先

土別警察署 ☎23-0110

名寄税務署からのお知らせ

〓税を考える週間

〓これからの社会に向かって〓

国税庁では、国民の皆様にも租税の意義や役割、税務行政に対する知識と理解を深めていただくため、1年を通じて租税に関する啓発活動を行っています。

特に、毎年11月11日から17日を「税を考える週間」として、集中的に様々な広報広聴施策を実施しています。

▼国税庁の取組

・ホームページによる情報発信
・SNSによる情報発信
・講演会やイベントの開催

その他にも国税庁では、様々な取組を行なっています。詳細は国税庁ホームページをご覧ください。

◇お問い合わせ先

名寄税務署

☎01654-2-2157

次のうごきは、9月17日から10月16日までに届け出のあったものです。



お誕生

仲町 畠山 心ちゃん／女

（健太郎さん／歩さん）



おくやみ

東町 坂東 朝子さん（93歳）

東町 田西 健嗣さん（87歳）

仲町 鈴木タメ子さん（99歳）

西原町 早坂 房江さん（97歳）

元町 笹田 弘志さん（81歳）

屯田町 岡 典義さん（83歳）



感謝の窓

☆次の方から社会福祉協議会にご寄付をいただきました。厚くお礼申し上げます。

【生前のご厚志に感謝して】

10万円 東町 坂東 聖治 様
5万円 仲町 田西富士子 様
7万円 元町 笹田八千代 様
20万円 緑町 朝倉 紀子 様

任期満了に伴う

退職職員（10月5日付け）



▼剣淵町教育委員会

教育長 金村 良則

大変お世話になりました。

年末・年始の役場など公共施設の業務案内

12月29日（月）から1月5日（月）までの役場等の公共施設の業務は、下記のとおりとなりますので、お知らせいたします。なお、休業期間中も緊急の対応は受け付けておりますので、役場までお申し出ください。

（警備員常駐 ☎26-9021）

施設名		12/29 (月)	12/30 (火)	12/31 (水)	1/1 (木)	1/2 (金)	1/3 (土)	1/4 (日)	1/5 (月)
役場（26-9021）		通常	×	×	×	×	×	×	通常
町民センター（26-9025）		通常	×	×	×	×	×	×	通常
町立診療所（34-2030）		×	×	×	×	×	×	×	通常
ふれあい健康 センター (34-3955)	事務室	通常	×	×	×	×	×	×	通常
	公衆浴場（注1）	通常	通常	時短 13時～17時	×	×	時短 13時～18時	×	通常
	トレーニング室	通常	×	×	×	×	×	×	通常
B & G 体育館（34-2246）		通常	×	×	×	×	×	×	通常
絵本の館（34-2624）		×	×	×	×	×	×	×	通常
りんどう交流館（34-2121）		通常	×	×	×	×	×	×	通常
武道館（34-2818）		通常	×	×	×	×	×	×	通常
じんじん号（登録 26-9021） （予約先 23-5000）		通常	通常	×	×	×	×	通常	通常
温泉バス（34-2629） 「温泉連絡バス時刻表」は、左ページに掲載		通常	通常	×	×	×	通常	通常	通常
道の駅（34-3811）（注2）		通常	通常	×	×	時短 10時～15時	時短 10時～15時	通常	通常
剣淵温泉レークサイド桜岡 (34-3100)	宿泊	通常	×	×	×	×	通常	通常	通常
	温泉	通常	通常	×	×	×	時短 注3	通常	通常

×印は、利用できません。年末年始の施設使用の詳細については、各施設等にお問い合わせください。

（注1）ふれあい健康センターの公衆浴場の利用できる時間は13：00～20：00です。

（注2）道の駅の営業時間は9：00～16：00です。

（注3）1月3日土曜日の日帰り温泉の営業については、12：00～20：00です。

◎じんじん号時刻表

利用対象者 介助なしで車の乗降ができ、じんじん号の利用登録がお済みの方

利用登録 役場総務課企画財務広報グループ（TEL26-9021）

※年末年始における登録受付は行うことができませんのでご理解ください。

予約先 士別ハイヤー（TEL23-5000）

運用区間 ご自宅と連絡施設の間を運行します。

連絡施設 ①JR 剣淵駅、②剣淵町役場、③JA 北ひびき、④まちの駅（商工会館）、⑤絵本の館、⑥北星信金、⑦剣淵郵便局、⑧町立診療所、⑨さくらおか歯科、⑩ひらなみ荘、⑪B & G 体育館、⑫元町自治会館、⑬屯田町自治会館、⑭セイコーマートけんぶち店、⑮剣淵温泉レークサイド桜岡（藤本町のJR 宗谷線東側地区・東町地区、元町農村部地区のみ運行）
運賃 大人（中学生以上）300 円、小人（小学生）150 円、なお、就学前幼児は保護者に抱かれるなど、座席を使わない場合に限り無料です。

※身体障害者手帳等をお持ちの方は料金が半額になりますので、運転手に手帳を提示してください。



便名	じんじん号 剣淵駅着発	道北バス名寄線「剣淵」		JR 宗谷本線「剣淵駅」		市街地温泉連絡線 剣淵駅発
		旭川行き	士別行き	旭川行き	士別行き	
第1便	8:30	8:06	8:07	8:21	9:00	—
第2便	9:45	10:36	10:59	10:40	—	9:55
第3便	11:30	11:46	12:14	11:35	12:12	12:40
第4便	13:00	12:56	13:49	14:10	13:24	14:15
第5便	14:30	14:28	—	15:12	14:56	—
第6便	15:45	15:06	16:34	17:01	15:57	16:20



◎市街地温泉連絡バス時刻表

- *回数券（12 回分 500 円）をレークサイド桜岡フロントと役場総務課で販売しています。
ただし、年末・年始で役場が閉庁している間、役場総務課では回数券の販売を行うことは
できませんのでご理解ください。
- *12 月 31 日から 1 月 2 日は運休します。なお、1 月 3 日より通常運行となります。
また、12 月 25 日から 1 月 13 日の間は、町路線バスは運休となります。



停留所	1 便	2 便	3 便	4 便 (注 1)	5 便 (注 1)
剣淵駅	9:55	12:40	14:15	16:20	18:05
農業振興センター前	9:56	12:41	14:16	16:21	18:06
そよ風の家	9:57	12:42	14:17	16:22	18:07
剣淵小学校（正門前）	9:58	12:43	14:18	16:23	18:08
東中央団地	9:59	12:44	14:19	16:24	18:09
斉藤整骨院	10:00	12:45	14:20	16:25	18:10
絵本の館前	10:00	12:45	14:20	16:25	18:10
北星信金	10:01	12:46	14:21	16:26	18:11
農協スタンド	10:02	12:47	14:22	16:27	18:12
元町	10:03	12:48	14:23	16:28	18:13
元町公住	10:04	12:49	14:24	16:29	18:14
美羽烏	10:06	12:51	14:26	16:31	18:16
アルパカ牧場前	10:08	12:53	14:28	16:33	18:18
穴戸宅前	10:10	12:55	14:30	16:35	18:20
剣淵温泉着	10:11	12:56	14:31	16:36	18:21
剣淵温泉発	10:15	13:00	14:35	16:40	18:25
穴戸宅前	10:16	13:01	14:36	16:41	18:26
アルパカ牧場前	10:18	13:03	14:38	16:43	18:28
美羽烏	10:20	13:05	14:40	16:45	18:30
元町公住	10:22	13:07	14:42	16:47	18:32
元町	10:23	13:08	14:43	16:48	18:33
剣淵市街（仲町 7-8）	10:24	13:09	14:44	16:49	18:34
藤原時計店	10:25	13:10	14:45	16:50	18:35
絵本の館前	10:26	13:11	14:46	16:51	18:36
斉藤整骨院	10:26	13:11	14:46	16:51	18:36
東中央団地	10:27	13:12	14:47	16:52	18:37
剣淵小学校（正門前）	10:28	13:13	14:48	16:53	18:38
そよ風の家	10:29	13:14	14:49	16:54	18:39
農業振興センター前	10:30	13:15	14:50	16:55	18:40
剣淵駅	10:31	13:16	14:51	16:56	18:41

（注 1）金曜日は、4 便・5 便のみ運行となります。

（注 2）運賃は 1 回 50 円（ただし、70 歳以上の町民は無料）

保健師・栄養士からの

へるす さぽーと No.179

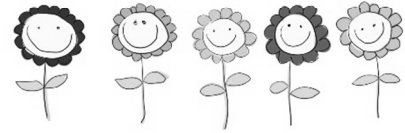

◆今も流行が続く、 新型コロナウイルス

最近、ニンバス株というタイプが広がっており、強いどの痛みを感じる方が多いようです。北海道内でも感染者数はやや増加傾向にあります。

発熱や倦怠感といった従来の症状がでることもありますが、軽い症状でも気づかないうちに周りにうつしてしまうことがあります。

「うつらない・うつさない」ために、毎日の暮らしの中でできる対策を続けて、この冬も健康に過ごしましょう。

◆冬の感染症について

朝晩の冷え込みがぐつと強くなり、冬の訪れを感じる季節になりました。空気が乾燥すると、ウイルスが広がりやすい時期になります。

今年の冬も、インフルエンザやノロウイルス、そして新型コロナウイルスの流行には注意が必要です。



◆感染症を防ぐために

①手洗いを丁寧に行いましょう

外出後・調理の前後・トイレ後には、石けんを使って手洗いをしましょう。手のひらだけでなく、指先や手首まで丁寧に洗うことが大切です。また、手洗後はアルコール消毒を行うとさらに効果的です。

②換気と湿度管理をしましょう

室内の空気を入れ替えるようにしましょう。換気を行う時のポイントとして、短時間に窓を全開にするよりも、一方向の窓を少しだけ開けて常時換気を確認する方が、室温変化を抑えることができます。また、空気が乾燥すると、口や

のど、気管の防御機能が低下し、感染症にかかりやすくなります。

加湿器や濡れタオルを使って、室内の湿度を適度に保つことで、ウイルスの飛散を防ぎやすくなります。

③咳エチケットを心がけましょう

人混みの多い場所では、マスクの着用も感染を防ぐひとつの方法です。状況に合わせて無理のない範囲で取り入れましょう。

④体の抵抗力を高めましょう

定期的な運動、十分な睡眠、ストレスをため込まないことが大切です。また、栄養バランスを意識した食事でも感染症予防に繋がります。毎食、主菜（タンパク質）・副菜（野菜・きのこ・海藻など）・主食を組み合わせると、自然と彩りのある食事になります。

◆予防接種について

これまで紹介した基本的な感染症対策に加えて、予防接種も大切な備えのひとつです。

予防接種を受けることで、感染そのものを防ぐだけでなく、重症化を防ぐ効果も期待できます。特に、乳幼児や高齢者、基礎疾患のある方は感染症にかかると重症化しやすいと言われています。

接種を受けてから効果が出るまでにおおよそ2週間かかるため、

流行が本格化する12月に入る前に接種を完了することが勧められています。

また、ワクチンは毎年の流行株に合わせて内容が見直されています。昨年接種した方も、今年のシーズンに合わせて改めて接種を検討することが大切です。

現在、町立診療所でもインフルエンザワクチン、新型コロナウイルスワクチン接種が始まっています。接種を希望される場合は、直接診療所へお電話または窓口で予約をしてください。又、剣淵町では、インフルエンザワクチン、新型コロナウイルスワクチン接種の費用助成を行っています。町内回覧や新聞折込チラシ、町の公式LINEにてご案内しています。

ご不明な点は、健康福祉課保健グループまでお問合せください。

◇お問い合わせ先

健康福祉課保健グループ

☎ 34—39555



国民年金だよ



◆11月30日は「年金の日」です

厚生労働省では、国民の皆さまに「ねんきんネット」等を活用して、将来の生活設計について考えてもらう日として、11（いい）月30（みらい）日を「年金の日」としています。

この機会に、「ねんきん定期便」や「ねんきんネット」で、ご自身の年金記録と年金の見込額を確認し、未来の生活設計について考えてみませんか？

↓ねんきんネットは、以下のQRコードから登録し、利用できます。



◆令和7年分社会保険料（国民年金保険料）控除証明書が送付されます

国民年金保険料は、社会保険料控除の一つで、その年の課税所得から差し引くことにより、所得税や住民税の負担を軽減することができます。

控除の対象は、その年に納めた保険料の全額で、過去の年度分や追納された保険料も控除の対象になります。

控除の適用を受けるためには、年末調

整や確定申告の際に、日本年金機構から送付される「社会保険料（国民年金保険料）控除証明書」又は領収書を添付する必要がありますので、大切に保管してください。

令和7年分控除証明書の送付時期

対象者	送付方法	送付時期
令和7年1月1日から令和7年9月30日までの間に保険料を納付された方	電子送付	令和7年10月中旬から下旬にかけて
	郵送	令和7年10月下旬から11月上旬にかけて
令和7年10月1日から令和7年12月31日までの間に保険料を納付された方	電子送付	令和8年1月下旬
	郵送	令和8年2月上旬

●年末調整を行う方へ

勤務先で年末調整を行う方は、給与所得者の保険料控除申告書に必要事項を記載の上、勤務先に控除証明書を提出してください。

●確定申告を行う方へ

自営業者や年末調整を行わない方は、確定申告で国民年金保険料控除を申請することができます。

【便利な手続方法】

勤務先が年末調整の電子化に対応している方やe-Taxを利用して確定申告をしている方は、控除証明書の電子送付の利用が便利です。郵送よりも早く受け取ることができ、簡単に年末調整や確定申告することが可能になります。

マイナポータルから「ねんきんネット」にログインし、電子送付希望の登録を行うとマイナポータルのお知らせで、電子版の控除証明書を受け取ることができます。ただし、電子送付の登録をした場合は、控除証明書が郵送されなくなりますのでご注意ください。

◆国民年金保険料を納付していない期間がある場合

保険料を納付していない期間がある場合は、お手元の納付書で納付ができます。

納付書がない場合は、再発行が可能ですので、旭川年金事務所に連絡してください。

◆年金事務所への年金相談や手続の際は、事前予約を

日本年金機構の全国の年金事務所では、年金相談や各種手続について、事前予約が可能です。待ち時間の少ない予約相談をぜひご利用ください。

①予約は、相談希望日の1か月前から前日まで受付しています。

②予約の際は、基礎年金番号が分かるもの（基礎年金番号通知書や年金手帳、年金証書など）を用意し、全国共通の予約専用受付電話「0570-05-4890」又は旭川年金事務所にお申込みください。

◇お問い合わせ先

住民課戸籍年金医療グループ
☎26-9026
日本年金機構旭川年金事務所
☎0166-25-5606



新刊絵本紹介

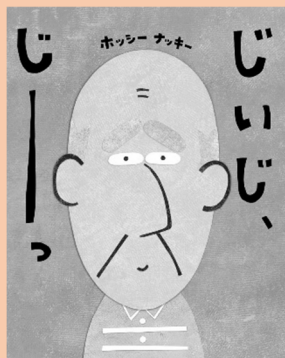

『じいじ、じーっ』

ホーシー ナッキー 作・絵

(ポプラ社)

おじいさんがじーっ見つめる先にいるのは、歩きはじめた小さな「ぼく」。登ったり、走ったり、時には転んで泣いたりもするけれど、どんなときもじいじのまなざしが「ぼく」をあたかく包んでくれているのです。心温まる「じいじ愛」をたっぷり感じられる絵本。お孫さんと一緒にぜひどうぞ！

11月号



絵本の里から

夢 発 信

発行 剣淵町絵本の館

お問い合わせ

⇒ ☎0165-34-2624

公式 HP <http://ehon-yakata.com>

蔵書点検休館のお知らせ

剣淵町絵本の館は、蔵書点検実施のため

11/17(月)～11/21(金)の期間 【臨時休館】いたします。

※休館中の本の返却は 正面玄関右横「返却ポスト」 をご利用ください。

これからのイベント

古本まつり 2025

11/15(土) 16(日) 10:30～16:00 まで

本の世界こども陶芸展

11/22(土)～12/7(日)

ぶっちーなの

えがお日記

10月18日、剣淵高校の農場野菜販売会が行われたよ！当日は寒かったけど、剣淵高校のお友達ががんばって育てた野菜を買いに多くの人々が来ていたね！私、剣淵町の野菜が大好きだから食べたかったなあ！来年もおいしい野菜をたくさん育ててね！待っているよ！



友だち 募集中

@kembuchi-ehon

剣淵町のお役立ち情報発信中！登録してね！



●現在利用できる主な機能

施設予約：町民センター等の使用申請が可能！

ごみ：収集日の通知や分別方法が検索できます！

申請：水道の開閉栓の申請が可能です。

通報・ご意見：道路の破損報告やまちづくりへのご意見が

LINEでできます！

検診予約：がん検診の予約が可能です！

●今後の予定

マイナンバーカードを活用した機能を追加予定です！

ふるさとのうた
秋晴れの空に己の小さき知る
松手入れ庭師の鉢軽やかに
箱開けてまずはリンゴの香りから
晩秋の畑に響くコンバイン
鬼灯を鳴らして母を偲びおり
味噌つくや母の手ずれの一升瓶



芳賀
星子

平間
美幸

鈴木ゆき子

杉浦とし枝

大河
博子

梅基
文子

書かない窓口支援システム「Caora（カオラ）」を導入しました！

剣淵町では、マイナンバーカード・運転免許証などに記載されている個人情報があらかじめ印字された申請書を、その場で手軽に印刷できる「Caora」を導入しました。

導入することで氏名・住所などの記入作業が不要となり、必要事項を追記するだけで提出できます。役場住民課の窓口にありますので、ぜひご利用ください！

「Caora（カオラ）」の主な機能

氏名・住所などの個人情報があらかじめ印字された申請書をその場で手軽に印刷でき、必要事項を追記するだけで提出できます。

「Caora」を導入することで、申請書を迅速に作成・提出が可能です。

「Caora（カオラ）」から出力できる申請書

①国民健康保険に関する異動届の申請書類

②住民異動届や住民票・戸籍に関する
証明書の交付申請書

③介護保険の資格に関する申請書

④こどもに関する申請書
(子ども医療費受給資格認定や児童手当、乳幼児
紙おむつ用ごみ袋支給申請書)



	日 Sun	月 Mon	火 Tue	水 Wed	木 Thu	金 Fri	土 Sat
11	<div>《掲載担当団体情報》</div> <div>教：教育課 絵：絵本の館 福：健康福祉課福祉介護G 保：健康福祉課保健G 保育：保育所</div> <div>社：社会福祉協議会 健：健康福祉課 観：剣淵町観光協会 農：農林課</div> <div>トレーニング室開放日10:00～17:00（夜間開放 17:00～20:00）</div> <div>※行事日程は急遽変更となる場合があります。詳しくは担当団体までお確かめください。</div> <div>《掲載の見方》</div> <div>行事タイトル 健セ：健康センター 館：絵本の館</div> <div>開催時間～/実施場所 町セ：町民センター 子セ：子育て支援センター（保育所）</div>					14 福元気はつらつくらぶ 10:00～/健セ 社緑町サロンそよかぜ 10:00～/館 福しゃきつと体操くらぶ 13:30～/健セ 農新穀感謝祭 11:00～/剣淵神社	15 健トレーニング室開放 絵古本まつり 10:30～/館 絵真ちゃんの創作教室 13:30/館
	16●公衆浴場休業日 絵古本まつり 10:30～/館	17●絵本の館休館（蔵書点検）	18●絵本の館休館（蔵書点検） 社西町サロンなごみ 9:30～/健セ	19●絵本の館休館（蔵書点検） 総町長・町議会議員選挙 期日前投票（予定） 11月22日まで/町セ 7:00～18:00 健トレーニング 室夜間開放	20●絵本の館休館（蔵書点検） 総町長・町議会議員選挙 期日前投票（予定） 11月22日まで/町セ 7:00～18:00 社屯田町サロンとんでん 9:30～/屯田 町自治会館	21●絵本の館休館（蔵書点検） 総町長・町議会議員選挙 期日前投票（予定） 11月22日まで/町セ 7:00～18:00 福元気はつらつくらぶ 10:00～/健セ 福しゃきつと体操くらぶ 13:30～/健セ	22●トレーニング室開放 総町長・町議会議員選挙 期日前投票（予定） 11月22日まで/町セ 7:00～18:00 絵本の世界こども陶芸展 12月7日まで/館 絵シクラメン販売会 8:00～/高校農場
	23勤労感謝の日 ●公衆浴場休業日 総町長・町議会議員選挙 投票日（予定） 7:00～/各投票所	24振替休日 ●公衆浴場休業日	25 保総合健診 7:30～/健セ 社元町サロンコスモス 9:30～/元町 自治会館	26 保総合健診 7:30～/健セ 福ふまねっとくらぶ 9:30～/健セ 健トレーニング 室夜間開放	27	28 保子宮・乳がん検診 7:35～/健セ 福元気はつらつくらぶ 10:00～/健セ 福しゃきつと体操くらぶ 13:30～/健セ	29 健トレーニング室開放
12	30●公衆浴場休業日	12月 1 日	2 社仲町サロンひまわり 9:30～/健セ	3 健トレーニング 室夜間開放	4	5 福元気はつらつくらぶ 10:00～/健セ 福しゃきつと体操くらぶ 13:30～/健セ	6 健トレーニング室開放 絵おはなしタイム 11:00～/館
	7●公衆浴場休業日	8	9 社康町サロンたんぼぼ 9:30～/健セ 福人権・心配事相談所開設 9:30～/健セ	10 健トレーニング 室夜間開放	11●広報12月号発行日		

町民のうごき

10 月末現在住民基本台帳(前月比)

総人口 2,713 人(2人の減)

男 性 1,331人(———)

女 性 1,384人(2人の減)

世帯数 1,404戸(———)

最新情報を発信中！

剣淵町 HP 富山県射水市HP 香川県さぬき市HP

剣淵町 Facebook 愛知県幸田町HP